

LA PARTECIPAZIONE NELLA GESTIONE DEL SERVIZIO

La partecipazione della famiglia al progetto scolastico rappresenta un contributo fondamentale per la scuola. Al fine di garantire sia il libero confronto fra tutte le componenti scolastiche, sia il raccordo tra scuola e territorio, una rappresentanza dei genitori è parte degli Organi Collegiali (**Consiglio d'Istituto, Consigli di Intersezione, Consigli di Interclasse, Consigli di Classe**).

L'assemblea dei genitori costituisce, altresì, un **Comitato dei genitori** per favorire la comunicazione tra organi collegiali e famiglie, proporre progetti ed iniziative.

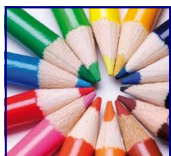

ATTIVITÀ POMERIDIANE

La scuola promuove le seguenti attività extracurricolari:

- CORSO DI LATINO
- CORSO DI INGLESE
- CORSO SULLE COMPETENZE DIGITALI
- LABORATORIO DI ARTE
- LABORATORIO MUSICALE
- CENTRO SPORTIVO SCOLASTICO
- CORSO DI LINGUA, CULTURA E CIVILTÀ ROMENA
- SUPPORTO SCOLASTICO AGLI ALUNNI STRANIERI O CON DIFFICOLTÀ DI APPRENDIMENTO

Per alcune attività viene richiesto un contributo alle famiglie.

La scuola è sede di molteplici corsi aperti al territorio, organizzati in convenzione con enti esterni.

Per informazioni ed iscrizioni visitare il sito della scuola

www.viabeschi.gov.it

ISTITUTO COMPRENSIVO "M. CALDERINI- G. TUCCIMEI"

UFFICI

VIA SIGNORINI, 78

UFFICIO DEL DIRIGENTE

IL DIRIGENTE SCOLASTICO
OCCIPITE DI PRISCO ELEONORA
RICEVE SU APPUNTAMENTO
IL MERCOLEDÌ DALLE 9.00 ALLE 13.00

UFFICI AMMINISTRATIVI

GLI UFFICI SONO APERTI AL PUBBLICO:
LUNEDÌ E GIOVEDÌ
DALLE ORE 10.00 ALLE ORE 12.00
E DALLE 14.30 ALLE ORE 16.00

Nei periodi di sospensione dell'attività didattica gli uffici amministrativi effettuano il solo orario antimeridiano.

CONTATTI

Segreteria:

Email: rmic8bx00r@istruzione.it

Pec: rmic8bx00r@pec.istruzione.it

Sito Web: www.viabeschi.gov.it



SERVIZIO PSICOPEDAGOGICO

*Coordinamento azioni di inclusione
alunni con disabilità e DSA.*

*Organizzazione corsi sulla genitorialità.
Sportello d'ascolto per alunni e genitori.*

IL SERVIZIO È APERTO ALLE FAMIGLIE
in Via T. Signorini, 78 e in Via C. Beschi, 12



MINISTERO DELL' ISTRUZIONE, DELL'UNIVERSITÀ E DELLA RICERCA
UFFICIO SCOLASTICO REGIONALE PER IL LAZIO
ISTITUTO COMPRENSIVO

"M. CALDERINI - G. TUCCIMEI"

Codice Istituto RMIC8BX00R

Sede operativa: Via Telemaco Signorini 78, 00125
ROMA - Tel. 0652360728 Fax 0652354806
Sede legale: Via Costantino Beschi 12, 00125 ROMA -
Tel. 0652350169 Fax 0652369245

PIANO DELL'OFFERTA FORMATIVA

Linee essenziali

Anni Scolastici 2016/2017—2017/2018—2018/2019



STRUTTURE

SCUOLA DELL'INFANZIA
PIERO DELLA FRANCESCA- RMAA8BX01R
VIA ORAZIO AMATO
attualmente ubicata
nei locali di Via M. Carotenuto, 6
TEL. 06.5259005

SCUOLA PRIMARIA
MARIO CALDERINI - RMEE8BX01V
VIA COSTANTINO BESCHI, 12
TEL. 06.52350169

PIERO DELLA FRANCESCA - RMEE8BX034
VIA TELEMACO SIGNORINI, 78
VIA ORAZIO AMATO, 65
TEL. 06.52360728

SCUOLA SECONDARIA DI PRIMO GRADO
GIUSEPPE TUCCIMEI - RMMM8BX01T
VIA COSTANTINO BESCHI, 12
TEL. 06.52350169

SCELTE ORGANIZZATIVE

ORARIO DI FUNZIONAMENTO SCUOLA DELL'INFANZIA

Tempo scuola: dal lunedì al venerdì
ingresso 8.15/9.00, uscita 12.45/13.15

ORARIO DI FUNZIONAMENTO SCUOLA PRIMARIA

La scuola offre le seguenti tipologie organizzative di tempo scuola:

MARIO CALDERINI

Tempo scuola ordinario: 28 ore settimanali

8.00/13.00 dal lunedì al venerdì con un prolungamento settimanale fino alle 16.00

Tempo pieno : 40 ore settimanali

8.00/16.00 dal lunedì al venerdì

PIERO DELLA FRANCESCA

Tempo scuola ordinario: 28 ore settimanali

8.30/13.30 dal lunedì al venerdì con un prolungamento settimanale fino alle 16.30

Tempo pieno : 40 ore settimanali

8.30/16.30 dal lunedì al venerdì

ORARIO DI FUNZIONAMENTO SCUOLA SECONDARIA DI PRIMO GRADO

GIUSEPPE TUCCIMEI

Tempo scuola ordinario: 30 ore settimanali

8.00-14.00 dal lunedì al venerdì

Per l'a.s. 2018/2019 si richiederà l'attivazione di sezioni a tempo prolungato (36 ore settimanali)

SERVIZI

Servizio di pre scuola e post scuola (a cura di Associazioni Culturali individuate dal Consiglio di Istituto)

Servizio mensa scuola primaria (Comune di Roma)

Con oneri a carico delle famiglie

SCELTE EDUCATIVE E DIDATTICHE

L'azione della scuola è definita in maniera esplicita nel **Piano dell'Offerta Formativa (POF)** consultabile attraverso il sito web scolastico www.viabeschi.gov.it

La Progettazione educativa e didattica tiene conto delle Indicazioni Nazionali, della L. 107/2015 "La buona scuola", dei D.M. 741 e 742/2017 sulla valutazione e gli Esami di Stato.

LA SCUOLA DELL'INFANZIA

Campi di esperienza: il sé e l'altro; il corpo e il movimento; immagini, suoni, colori; i discorsi e le parole; la conoscenza del mondo.

LA SCUOLA DEL PRIMO CICLO

PRIMARIA E SECONDARIA DI PRIMO GRADO

Discipline obbligatorie

Italiano, lingua inglese, storia, geografia, matematica, scienze, musica, arte e immagine, educazione fisica e tecnologia.

Discipline opzionali nella scuola primaria:

(solo classi a tempo pieno)

- Potenziamento linguistico: lettura e scrittura creativa

- Percorsi espressivi: recitazione e manipolazione

Seconda lingua comunitaria: spagnolo

(solo per la scuola secondaria di primo grado)

Premesso che lo Stato assicura l'insegnamento della Religione cattolica nelle scuole di ogni ordine e grado, la famiglia ha il diritto di scegliere di avvalersi o meno di tale insegnamento in fase di iscrizione. Per chi non si avvale è assicurata una **attività alternativa** alla Religione.



PROGETTI

Nel P.O.F. (cap. V) sono implementati progetti in relazione alle priorità strategiche individuate nel Rapporto di Autovalutazione (RAV) e nel Piano di Miglioramento (PdM):

- l'educazione ad una cittadinanza attiva, consapevole, responsabile, democratica, che rafforzi negli studenti il rispetto di se stessi e degli altri;
- la conoscenza critica ed approfondita della realtà socio politica contemporanea;
- il rispetto dell'ambiente ed il senso di appartenenza alla comunità;
- l'educazione alla parità dei sessi, la prevenzione della violenza di genere e di tutte le discriminazioni;
- la continuità e l'orientamento;
- il potenziamento dei linguaggi e l'uso delle nuove tecnologie (Piano Nazionale Scuola Digitale);
- la piena inclusione degli alunni con disabilità, con bisogni educativi speciali (BES) e con disagio sociale e familiare;
- gli scambi interculturali.

ATTIVITA' LABORATORIALI

Discipline e progetti vengono supportati da attività laboratoriali svolte in spazi strutturati presenti nell'Istituto e con orari prestabiliti. Per i percorsi di apprendimento gli alunni possono avvalersi di attrezzature multimediali.

CONTRIBUTO DEI GENITORI

È richiesto alle famiglie un contributo annuo di € 25 per sostenere le attività del P.O.F.

e per l'assicurazione integrativa infortuni ed RCT degli alunni, obbligatoria per le uscite di istruzione.